



MEMORIA DE ACTIVIDADES

Ejercicio¹

2022

1. DATOS DE LA ENTIDAD

A. Identificación de la entidad

Denominación

Amigos de Nyumbani

Régimen Jurídico²

Asociación sin Ánimo de Lucro

Registro de Asociaciones³

Ministerio de Interior

Número de Inscripción en el Registro correspondiente

Fecha de Inscripción⁴

CIF

589380

Junio de 2007

G85207249

B. Domicilio de la entidad

Calle/Plaza

Número

Código Postal

Calle Jerez,

3

28016

Localidad / Municipio

Provincia

Teléfono

Madrid





Madrid

610009829

Dirección de Correo Electrónico

Fax:

info@amigosdenyumbani.es

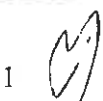
MP W m n d H    
1 



4. ACTIVIDADES DESARROLLADAS, RESULTADOS Y BENEFICIARIOS⁸

4.1: PROYECTO EDUCATIVO:

4.1.A Identificación de la actividad “: Apoyo a la educación en la Aldea de Nyumbani Village”

Educación para los huérfanos de Nyumbani Village

Nyumbani Village Es una aldea autosostenible donde habitan niños huérfanos por causa del SIDA en Kenia. Está construida en un terreno de 1.000 acres bajo las características de una aldea africana, donde se han construido más de 100 casas que albergan un máximo de 1.000 niños (10 por casa) junto con una abuela/o, reproduciendo así la unidad familiar. En el año 2022, los habitantes de la aldea lo componían 495 niños, 402 niñas, 81 abuelas y 14 abuelos.

El objetivo del Nyumbani Village es ofrecer un hogar estable a los niños y ancianos más vulnerables, que han sido desplazados de sus lugares por causa del SIDA, una pandemia que todavía hace estragos en África.

Estos niños huérfanos y vulnerables, desaparecidos sus progenitores, son abandonados por el resto de los familiares, bien por falta de recursos, bien por miedo al contagio, basados en el gran desconocimiento y falta de información que todavía hay en muchas zonas rurales en Kenia.

Un porcentaje pequeño de estos niños (10%), también están infectados por el virus del VIH de sus madres, bien en el parto o durante la lactancia. En estos casos, se necesita de un mayor esfuerzo y dedicación para el aprendizaje, ya que el tratamiento que reciben puede dificultar sus capacidades de aprendizaje.

En esta aldea se han construido centros de educación primaria y secundaria, centro de formación profesional, guardería, invernaderos, huertos, un centro social, un convento, y un centro de asistencia médico, y todo esto siempre respetando la cultura tradicional local.

Dentro de las actividades de Nyumbani Village está la de proveer de una educación completa, de calidad y continuada, para todos estos niños huérfanos que habitan en la aldea. Para ello dentro de la Aldea, se han construido colegio de educación primaria y secundaria, así como un centro de Formación Vocacional.

Dentro de esta actividad, AdN ha colaborado en el 2022 con las siguientes acciones:

- a) **Apoyo a la educación terciaria: Amigos de Nyumbani**, y cumpliendo con el deseo de algunos de sus socios, financia el segundo ciclo de la educación terciaria de un alumno que había demostrado gran capacidad por los buenos resultados obtenidos en sus estudios previos.

MP W m m JH SA UB A eg M

3



b) **Especialidad en Electricidad y Energía Solar en el Centro de Formación Profesional del Village:** En 2019, Amigos de Nyumbani instauró una nueva certificación en la especialidad de electricidad y energía solar fotovoltaica dentro del *Centro de Formación Profesional del Village*.

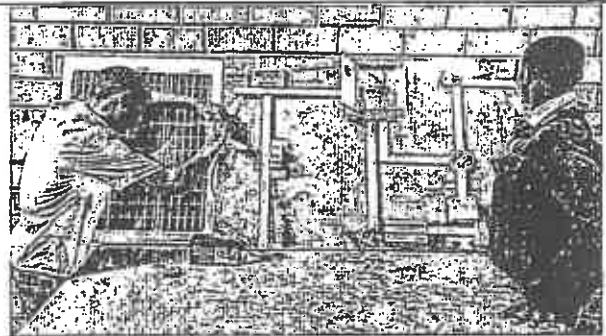

Esta especialidad, que lleva ya cuatro años impartándose, dará nuevas oportunidades laborales a los jóvenes graduados del Vocational Training Center de Nyumbani Village (CTVT).

Otros Servicios comprendidos en la actividad⁹

Programa de voluntarios de apoyo a la educación:

Breve descripción de la actividad¹⁰

Amigos de Nyumbani, en colaboración con la Universidad Pontificia de Comillas, colabora también con el proyecto educativo en el ámbito escolar enviando voluntarios que ayudan en la formación de instrucción tanto de profesores, como de alumnos.

En el año 2022, 14 voluntarios de distintas especialidades fueron a Nyumbani Village donde desarrollaron trabajos de apoyo docente en distintas áreas, como gestión empresarial, desarrollo lingüístico, higiene y sanidad, comunicación, psicología, impacto medio ambiental y arte.

Estas actividades educativas se suelen llevar a cabo en horario extracurricular con el alumnado y dando apoyo al profesorado, con conferencias y seminarios sobre nuevos sistemas de educación, siempre enmarcados dentro del Currículo estipulado por el Ministerio de Educación Keniano, y respetando la riqueza cultural de la zona.

Como complemento a las actividades de voluntariado, otros 5 voluntarios trabajaron desde España en el seguimiento y control de efectividad del huerto solar.

Esta actividad no devenga ningún tipo de gasto para AdN, ya que los voluntarios son responsables de sus propios gastos.

A. Recursos humanos asignados a la actividad¹¹

Tipo de personal	Número
Personal asalariado	0
Personal con contrato de servicios	0
Personal voluntario	14 (voluntarios desplazados a Kenia en los meses de verano) 5 (voluntarios en España)

B. Coste y financiación de la actividad

MP W M M JH 4 UB A N eg



COSTE ¹²	IMPORTE
Gastos por ayudas y otros	
a. Ayudas monetarias	
b. Ayudas no monetarias	
c. Gastos por colaboraciones y del órgano de gobierno	
Aprovisionamientos	
a. Compras de bienes destinados a la actividad	
b. Compras de materias primas	
c. Compras de otros aprovisionamientos	
d. Trabajos realizados por otras entidades	
e. Pérdidas por deterioro	
Gastos de personal	
Otros gastos de la actividad	
a. Arrendamientos y cánones	
b. Reparaciones y conservación	
c. Servicios de profesionales independientes	297,61
d. Transportes	
e. Primas de seguros	
f. Servicios bancarios	270,65
g. Publicidad, propaganda y relaciones públicas	21,58
h. Suministros	
i. Tributos	308,30
j. Pérdidas por créditos incobrables derivados de la actividad	
k. Otros gastos de gestión corriente	478,14
Amortización de inmovilizado	
Gastos financieros	
Diferencias de cambio	

MP WMM HH 5 eg



Adquisición de inmovilizado	
COSTE TOTAL DE LA ACTIVIDAD	1.376,28

FINANCIACIÓN	IMPORTE
Cuotas de asociados	20,20
Prestaciones de servicios de la actividad (incluido cuotas de usuarios) ¹³	
Ingresos ordinarios de la actividad mercantil ¹⁴	2,91
Rentas y otros ingresos derivados del patrimonio	
Ingresos con origen en la Administración Pública ¹⁵	
1	
a. Contratos con el sector público	
b. Subvenciones	
c. Concertos	
Otros ingresos del sector privado	
a. Subvenciones	
b. Donaciones y legados	1.596,44
c. Otros	
FINANCIACIÓN TOTAL DE LA ACTIVIDAD	1.619,55

C. Beneficiarios/as de la actividad

Número total de beneficiarios/as:

1. Hotcourses Elementary School, Nyumbani Village, Kitui.
Actividades extraescolares educativas impartidas por los voluntarios; (pintura, manualidades, deporte, idiomas, etc)
TOTAL +/- 420
2. Lawson High School, Nyumbani Village, Kitui.
Niños que se beneficiaron de las clases extracurriculares, realizadas por los voluntarios: (Niños y niñas de 14 a 18 años). Informática, gestión empresarial, expresión oral, primeros auxilios, etc
TOTAL.....+/-180
3. COGRI Centro de Formación Profesional (CVTC), Nyumbani Village, Kitui.

MP W M M AH 6 EB De eg M



Actividades educativas impartidas por los voluntarios (jóvenes de 16 a 24 años):
Refuerzo de gestión empresarial, contabilidad, expresión oral, inglés)

TOTAL...+/-45

4. COGRI Centro de Formación Profesional (CVTC), Nyumbani Village, Kitui. "CURSO ELECTRICIDAD Y ENERIGA SOLAR": Incorporación de 8 nuevos alumnos a este curso financiado en su totalidad por AdN.

TOTAL..... 16

5. Fondo de educación para estudios terciarios (niños mayores de 18 años): Nuevos estudiantes que financiamos la educación terciaria. 1 estudiantes continua con el segundo ciclo de la educación terciaria en la especialidad de Sistemas Informáticos.

TOTAL.....1

TOTAL BENEFICIADOS POR EL PROYECTO EDUCATIVO.....662

Clases de beneficiarios/as

Los beneficiarios de este proyecto son los niños y niñas huérfanos por causa del SIDA acogidos por la ONG COGRI-Nyumbani.

a) **Niños que reciben educación primaria y secundaria:** Nyumbani Village, se desarrolla en un área muy deprimida con altos niveles de pobreza. Los residentes de la aldea están compuestos por 495 niños, 402 niñas, huérfanos que han perdido a sus progenitores por culpa del SIDA. Estos niños son acogidos y asignados por parentesco (hermanos y primos) en las casas fabricada allí mismo y junto con una abuela o abuelo que también debe tener algún lazo familiar con alguno de los niños, y de esta forma se intenta replicar de nuevo el "Hogar" que estos niños habían perdido.

El Centro de Educación de la Aldea de Nyumbani, es un centro privado reconocido oficialmente por el Ministerio de Educación Ciencia y Tecnología del Gobierno de Kenia, y fue creado primero el colegio de educación primaria en el año 2006, donde acudían todos los niños que habían ingresado en el Poblado. Así mismo se admitían a los hijos del personal trabajador de la aldea. En el año 2010 se inauguró el Lawson Hight School con la idea de dar una educación completa y de calidad.

En el año 2022, el Hotcourses Elementary School admitió a un total de 726 alumnos, (602 de Nyumbani + 120 de la comunidad)

EN el Lawson Hight School, tiene un total de 293 alumnos, (308 de Nyumbani + 18 de la comunidad)

b) **Estudiante beneficiario de la ayuda para el segundo ciclo de la educación terciaria** había realizado sus estudios de primaria y secundaria en los dos colegios de Nyumbani Village: Hotcourses Elementary School y Lawson Hight School. Posteriormente hizo su primer ciclo de educación terciaria en al Universidad de SEKU (South East Kenyan University) con muy buenos resultados. Actualmente cursa sus

MP W M M H H , G P de eg



estudios en la "Mt Kenya University".

- c) **Estudiantes de Formación Profesional**". Todos los beneficiarios de curso de Electricidad y Energía Solar son alumnos que han finalizado los estudios en el Hotcourses Elementary School, y han sido admitidos en el COGRI Vocational Training Centre.

Requisitos exigidos para ostentar la condición de beneficiario/a:¹⁶

Los requisitos necesarios para atender a estos colegios son básicamente residir en la Aldea de Nyumbani, lo que ya representa por sí mismo una situación de orfandad, vulnerabilidad y pobreza. Igualmente son aceptados los hijos de familias residentes en la zona vecinal a la aldea (Área de Kwa Vonza), zona que, por ser altamente deprimida, y sufrir continuas sequías, implica también un alto nivel de pobreza a sus moradores. Estos chicos de la comunidad vecina, que no son huérfanos y no pertenecen a la comunidad de Nyumbani, sí pagan una pequeña tasa de inscripción, que ayuda a la auto sostenibilidad de Nyumbani.

Grado de atención que reciben los beneficiarios/as:

Los beneficiarios de estas ayudas son los niños y niñas huérfanos pertenecientes a alguno de los proyectos de Nyumbani, ya sea del Village, del Home o de Lea Toto. Así mismo, también atienden los hijos del personal de apoyo de la aldea, como algunos otros que habitan en las comunidades que rodean a Nyumbani Village. La idea es ofrecer una educación integral de calidad al mayor número posible de niños en peligro de exclusión.

El grado de atención que reciben los beneficiarios es muy alto y muy completo, además, de recibir también alimentación, asistencia sanitaria, social psicológica y espiritual.

Así mismo se intenta ofrecer una igualdad de posibilidades para los niños y niñas que tengan la capacidad y deseen seguir sus estudios y obtener una educación terciaria.

D. Resultados obtenidos y grado de cumplimiento

Resultados obtenidos con la realización de la actividad:

Los colegios de Nyumbani Village, tienen un alto grado de reconocimiento como colegio privado oficial por el Ministerio de Educación Ciencia y Tecnología de Kenia. Sus profesores son de calidad, y se encuentran muy motivados no solo por las prestaciones que se les ofrece, si no por el sistema de vida en Nyumbani donde tanto alumnado como profesorado, se sienten integrantes de una misma comunidad con unos servicios básicos pero seguros.

Los niños educados en estos colegios tienen un nivel de conocimientos alto, demostrado por el alto índice de admisión a las universidades.

Grado o nivel de cumplimiento de los fines estatutarios:

Este proyecto cumple 100% con los fines estatutarios, en especial a los fines 1, 3, y 4.

Fin # 1.- cooperando para erradicar la pobreza, la mejora del medio ambiente y promoción de la salud de las comunidades y pueblos desfavorecidos, en especial en África Oriental.

MP W mm HH JJ SS UB A ef



Fin # 3.- Formar y sensibilizar a la población sobre las causas y las consecuencias de la pobreza, así como potenciar el intercambio de experiencias y contactos entre España y países del sur, con especial atención en África Oriental.

Fin # 4.- Protección, defensa y educación de grupos de población áfrica más vulnerables.

M. J. M. M. H. ~~de~~ UB de eg. 14



4.2.: PROYECTO DE "AYUDA AL EMPRENDIMIENTO"

4.2.a. Identificación de al Actividad: "Proyecto creando caminos para el Futuro"

Un Programa de Microcréditos para facilitar una oportunidad laboral a los recién graduados de Nyumbani Village:

La realidad africana es dramática, más de 300 millones de personas viven en extrema pobreza con menos de un dólar al día. Solamente en Kenia, más de un 40% de personas viven por debajo de ese umbral de la pobreza. Adicionalmente, sufren el azote de las enfermedades como tuberculosis, malaria, SIDA, etc. Solamente esta última, afecta a más del 30% de la población de una forma directa o indirecta, ya que muchos que no están infectados, sufren también sus consecuencias día a día en casa o en la calle, como la orfandad, el rechazo social o el desempleo y consecuentemente la pérdida de autoestima, del respeto y la dignidad. En el caso de personas portadoras del HIV, este problema se agrava y se perpetua aún más debido al gran estigma social que conlleva ser "seropositivo". Esta dinámica hace que la integración laboral sea mas compleja y difícil y, por lo tanto, se alarga el ciclo de la pobreza.

En el caso de la juventud, el ser capaz de mantenerse y de contribuir al bienestar de la comunidad con el trabajo mejora su autoestima y respeto. Por tanto, si al finalizar los estudios, los jóvenes son capaces de conseguir un empleo decente y productivo, se habrá logrado un progreso colosal en la reducción y la eliminación de la pobreza extrema que afecta a estos jóvenes y a su familia en Kenia.

Para ayudar en este paso tan crítico hacia la integración laboral de los jóvenes huérfanos, en Amigos de Nyumbani hemos creado este proyecto de microcréditos denominado: "Creando Caminos de Futuro"; para aquellos jóvenes de Nyumbani que han finalizado sus estudios con éxito. Este proyecto es el paso definitivo que culmina el proceso educativo, al permitir que pongan en práctica todo lo aprendido durante los años de enseñanza. En las escuelas de Nyumbani Village. De esta forma Nyumbani cierra un ciclo de preparación de estos huérfanos, que nacen en la indigencia y el abandono, hasta su incorporación a la vida adulta y laboral. Amigos de Nyumbani no solo los ayuda a escapar de la trampa de la ignorancia y pobreza, si no también contribuye positivamente a la actividad económica y social de sus familias, de la colectividad a la que pertenecen y por tanto de su nación.

Otros Servicios comprendidos en la actividad¹⁷

Este proyecto está destinado para los jóvenes graduados de Nyumbani. Hasta el año 2020, solo estaba destinado a los jóvenes graduados del Centro de Formación Profesional de Nyumbani (CVTC). Sin embargo, desde el año 2021, se aceptan alumnos que después de finalizar el Lawson Hight School de Nyumbani Village, continúan realizando sus estudios terciarios en diversas Universidades. La ventaja de estos candidatos es que son más maduros y llegan al programa mejor preparados, al haber realizado 4 años de high school adicionales, cursos que hasta la fecha no eran requisito para entrar en el Centro de Formación Profesional.

Por tanto, el tratamiento de los candidatos es diferente, según provengan del Centro de

MP W M M H ~~el~~ UB de eg J



formación Profesional, o de la terciaria.

En general, el Proyecto consta de las (*Plan que se aplica a los graduados de Profesional*)

• **Entrenamiento:**

Finalizado los estudios en el CVTC, los enviados a realizar unas prácticas por otros centros de trabajo, por un meses, para que puedan completar y conocimientos empresariales, a la vez experiencia de vivir fuera de la Aldea de independientemente.

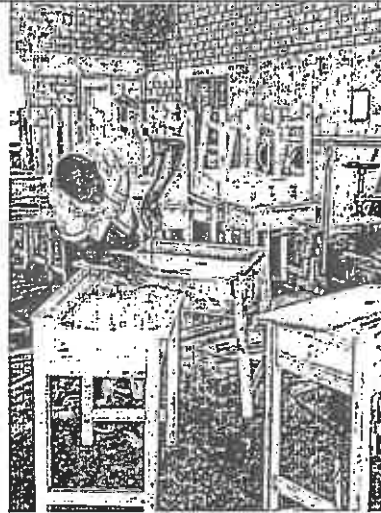

educación

siguientes fases:
Formación

candidatos son cuenta ajena en periodo de 4 desarrollar sus que pasan por la forma

- ✓ Durante este periodo, los candidatos no cobrarán ningún salario, pero sus gastos de alojamiento y manutención serán cubiertos por el Proyecto de microcréditos. El máximo presupuesto para este periodo es de 180 euros por candidato. Una vez terminada estas prácticas, se analizará con el responsable del estudiante si es apto o no para el microcrédito.
- ✓ Los candidatos con titulación en estudios terciarios, se saltarán esta fase y no tendrán que pasar por el periodo de prácticas.
- **Bono de Emancipación:**
 - ✓ Cada grupo de emprendedores recibirá a fondo perdido un "bono" de un máximo de 150 euros, para ayudar a su propio establecimiento y al alquiler de la casa/local y comida para los tres primeros meses.
 - ✓ Los candidatos con estudios terciarios, se saltan esta fase y no recibirán el bono de emancipación.
- **La maquinaria necesaria** para el equipo de trabajo: Esta maquinaria permanecerá como propiedad de Nyumbani hasta que el estudiante haya pagado su valor total. Por tanto, la maquinaria se considerará un alquiler con opción de compra hasta el pago completo de su valor.
- **El Préstamo.** Su cuantía dependerá del tipo de empresa que se pretende iniciar, pero siempre con un máximo de 600 euros.

Adicionalmente a la ayuda económica recibida y a los periodos de entrenamiento, los participantes del proyecto de microcréditos reciben cursos de entrenamiento periódicos y tutoriales con el fin de conseguir la mejora empresarial.

Los candidatos que provienen de Universidades y que ya han trabajado por cuenta ajena algún año, no necesitan pasar por el periodo de entrenamiento ni reciben el bono de emancipación, al suponerse que ya tiene su forma de vida resuelta y han recibido salario por varios años.

MP W MM JH 11 ~~AF~~ De 09



Breve descripción de la actividad¹⁸

- ✓ **Registro:** Para acceder al programa de microcréditos, los estudiantes primero tienen que crear un grupo y registrarse con el gobierno de Kenia como grupo emprendedor o cooperativa. Este requisito ayuda a garantizar el buen uso de los fondos y gestionar eficazmente los gastos.
- ✓ **Plan de negocios:** A continuación se presentará un plan de negocio al comité de Nyumbani que se encargará de seleccionar aquellos planes de negocio con viabilidad suficiente para poder devolver el microcrédito.
- ✓ **Creación Cuenta Bancaria:** Una vez aprobado el plan de negocio, las transferencias se harán a través de Mpesa, servicio de pagos a través del teléfono móvil muy extendido en todo Kenia.
- ✓ **Crédito:** Los microcréditos son de un máximo de 600 euros por proyecto, dependiendo del negocio y el tamaño del equipo. A esta cantidad se añaden alquiler de maquinaria y paquete de emancipación (alquiler de casa y comida para los 3 primeros meses).
- ✓ **Devolución:** Se comenzará la devolución del préstamo a partir del cuarto mes de entrega y con unas cuotas mensual del 5% del total del préstamo. El plazo de devolución irá relacionado también al tamaño del préstamo y el tipo de negocio, pero no debe exceder los 30 meses.
- ✓ **Garantía:** Estos microcréditos son préstamos sin garantías, y se basa en la confianza en la persona a la que se le concede el crédito. Igualmente están avalados por el alto grado de rendimiento que tuvieron durante sus años de educación en Nyumbani.

Este proyecto se inició en el año 2015 con bastante éxito. En la actualidad contamos con 11 emprendedores que están cumpliendo sus tasas de devolución dentro de los plazos establecidos.

En el 2022, el proyecto incluye a los chicos que han finalizado sus estudios universitarios. En este año se han iniciado 4 nuevas empresas.

En el año 2022 no se enviaron fondos para esta actividad, ya que todavía quedaban fondos restantes del año anterior, por una mayor tasa de devolución, y menos candidatos aprobados de los planificados.

E. Recursos humanos asignados a la actividad¹⁸

Tipo de personal	Número
Personal asalariado	0
Personal con contrato de servicios	0
Personal voluntario	2 (presenciales en Kenia) 4 (voluntarios desde España)

MP W M M H



F. Coste y financiación de la actividad

COSTE ²⁰	IMPORTE (euros)
Gastos por ayudas y otros	
d. Ayudas monetarias	
e. Ayudas no monetarias	
Otros gastos de la actividad	
l. Servicios de profesionales independientes	297,61
m. Transportes	
n. Servicios bancarios	270,65
o. Publicidad, propaganda y relaciones públicas	21,58
p. Suministros	
q. Tributos	308,30
r. Otros gastos de gestión	478,14
COSTE TOTAL DE LA ACTIVIDAD	1.376,28

FINANCIACIÓN	IMPORTE
Cuotas de asociados	20,20
Prestaciones de servicios de la actividad (Incluido cuotas de usuarios) ²¹	
Ingresos ordinarios de la actividad mercantil ²²	2,91
Rentas y otros ingresos derivados del patrimonio	
Ingresos con origen en la Administración Pública ²³	
d. Contratos con el sector público	
e. Subvenciones	
f. Conciertos	
Otros ingresos del sector privado	

MP *[signature]* MM *[signature]* 13 *[signature]* *[signature]* *[signature]* eg



d. Subvenciones	
e. Donaciones y legados	1.596,44
f. Otros	
FINANCIACIÓN TOTAL DE LA ACTIVIDAD	1.619,55

G. Beneficiarios/as de la actividad

Número total de beneficiarios/as:

COGRI Vocational Training Centre. (CVTC) (Children of God Relief)

1. Nuevos candidatos que se beneficiaron de los periodos de practicas: (18 a 22 años).

- ✓ Prácticas de albañilería: 1
- ✓ Prácticas de carpintería 2
- ✓ Prácticas Metalúrgicas..... 2
- ✓ Prácticas de corte y confección..... 3
- ✓ **Total** 8

2. Préstamos concedidos (jóvenes mayores de 18 años)

Se han concedido 2 nuevos préstamos a jóvenes procedentes de estudios terciarios. Estos candidatos, como se ha comentado anteriormente, no necesitan periodo de prácticas.

Este año se han concedido 2 nuevos créditos a graduados del CVTC que realizaron las prácticas el año pasado. Algunos de los alumnos de prácticas del año pasado, no han conseguido crédito por no estar suficientemente preparados. En estos casos se les recomienda trabajar por cuenta ajena un año o dos, y después volver a pedir el crédito.

TOTALES BENEFICIADOS EN EL AÑO 2022: 12

Clases de beneficiarios/as:

Los beneficiarios son huérfanos afectados o infectados por el virus del SIDA, vulnerables y en riesgo de exclusión. Los huérfanos de Nyumbani que han finalizado los cursos de formación profesional en el centro de Nyumbani y/o los jóvenes de High School que se han graduado de diferentes Universidades.

Una vez finalizados los estudios, estos jóvenes deben presentar su plan de negocio al comité de evaluación designado por Nyumbani, y que se encargará de seleccionar aquellos con viabilidad suficiente para garantizar el éxito. Posteriormente se iniciarán los procesos para la adjudicación del crédito.

Requisitos exigidos para ostentar la condición de beneficiario/a:²⁴

MP W M M AH 14 



- ✓ Pertener a Nyumbani, lo cual ya indica ser parte integrante del grupo de vulnerables, en estado de extrema pobreza, y en riesgo de exclusión.
- ✓ Haber finalizado los estudios de Formación Profesional en el "Vocational Training Center" de Nyumbani Village.
- ✓ Ser antiguo alumno de Nyumbani y que haberse graduado o licenciado de los estudios terciarios.
- ✓ Presentar un plan empresarial y que sea aceptado por el comité ejecutivo de Nyumbani.

Grado de atención que reciben los beneficiarios/as:

El grado de atención recibida es muy alta y satisfactoria. Hay que tener en cuenta que esta atención es un factor primordial del que depende el éxito del programa.

La primera atención y más importante que reciben estos alumnos es la educación completa y de calidad necesaria para ser autosuficientes en su vida adulta.

Los beneficiarios del programa, una vez concedido el crédito y haber montado las empresas, se le facilita un seguimiento de las empresas, y se les ofrece entrenamiento y consultorías periódicas.

Dentro de la atención recibida, se incluyen labores de seguimiento realizadas por el responsable del proyecto y por los voluntarios de la Universidad de Comillas. En estas reuniones se comentan los problemas y desafíos a los que se enfrentan constantemente estos jóvenes empresarios. Así mismo se imparten de vez en cuando tutoriales por parte de personal experto en otras entidades, tales como desplazados del Banco Mundial, o Alumnos visitantes de MASTERS en Administración de Empresas, Profesores de diseño (moda, carpintería, etc.)

Todo esto con el fin de que el emprendedor pueda culminar con éxito su empresa y sea capaz de mantenerse en la vida de una forma justa, digna y sostenible.

H. Resultados obtenidos y grado de cumplimiento

Resultados obtenidos con la realización de la actividad:

Los resultados obtenidos con este proyecto son altos, satisfactorios y acorde al esfuerzo invertido en los graduados. No todas las empresas iniciadas son exitosas, puesto que Kenia es un país difícil y la zona de Kitui es bastante deprimida económicamente, por tanto la competitividad es muy alta. Sin embargo, a pesar de estas dificultades, se está consiguiendo que la mayoría de estos candidatos, vivan de una forma sostenible y no sean dependientes de Nyumbani e incluso empezar y sustentar su propia familia. En resumen, podemos decir que tenemos un 85% de éxito en las empresas iniciadas, y muchos de ellos han sido capaces de formar y sustentar sus propias familias y tomar bajo su tutela a nuevos candidatos al programa de emprendimiento de Nyumbani, para la realización de las prácticas necesarias.

Los beneficios obtenidos no se ciñen a los propios graduados que han emprendido su empresa, si no que se expanden al resto de la comunidad incluyendo:

MF W MM HH 15 UB A 09 M



- a) los habitantes de la aldea por el mantenimiento y reparación de sus instalaciones durante los periodos de prácticas;
- b) la comunidad vecinal donde se establecen los negocios que sirve para estimular la economía;
- c) los familiares cercanos (tíos, hermanos) a quienes estos jóvenes no solo no representarán una carga, sino que además podrán ofrecer una colaboración económica;
- d) las siguientes promociones de graduados del CVTC ya que se va generando una bolsa de prácticas y empleo y red de contactos dentro de la cual las generaciones posteriores podrán hacer prácticas y aprender de los negocios ya establecidos.

Grado o nivel de cumplimiento de los fines estatutarios:

Esta actividad es básica para el cumplimiento de los fines estatutarios de Amigos de Nyumbani. El proyecto de ayuda al emprendimiento cumple 100% con los objetivos de los estatutos de Amigos de Nyumbani, ya que se centra fundamentalmente en cuidar, educar, y empoderar a jóvenes vulnerables y en riesgo de exclusión de África.

Estos fines se pueden resumir en: Preparar a los huérfanos a lo largo de los años para que al final sean capaces de alcanzar su emancipación y conseguir un futuro digno. Específicamente cumple los siguientes fines:

Fin # 1. Donde se compromete a luchar para la erradicación de la pobreza. Este ayuda al emprendimiento es la mejor herramienta que se puede dar a los jóvenes huérfanos para ayudarles a conseguir salir del círculo de la pobreza.

Fin # 3. Potencia el intercambio de experiencias y contactos entre España y Kenia, al enviar regularmente voluntarios que ayuden a mejorar este proyecto con sus cursos y seminarios de entrenamiento.

Fin # 4. Fundamentalmente protege y educa a este grupo de jóvenes africanos más vulnerable.

MP W MM H H 16 B A EQ



4.3 -Proyecto “SOSTENIBILIDAD MEDIO AMBIENTAL”

4.3.a. Identificación de la actividad: “Agua para la aldea”

Denominación de la actividad²⁵

Bomba de Agua, canalización y tanque de almacenamiento.

Como complemento al proyecto de la excavación de una balsa de agua en Nyumbani que Amigos de Nyumbani realizó en el año 2021, en el 2022 se instaló una bomba de succión de agua para facilitar la extracción de ésta y un tanque de almacenamiento. Este proyecto se centra en el suministro de agua con el fin de apoyar la auto sostenibilidad de Nyumbani Village.

- ✓ **Bomba de succión:** La balsa de agua financiada por AdN en el año 2021, tiene una capacidad de 3.832 m³ y una profundidad media de 7 metros. En los casos de estar al máximo de su capacidad está provista de un aliviadero que le permite la salida por gravedad de parte del agua rebosante, que es aprovechada para el riego de las plantaciones adyacentes de los árboles Melia. Sin embargo, para maximizar el uso del agua de la balsa, es imprescindible la instalación de una bomba de succión de agua, que la trasportaría a un tanque situado en altura donde se almacena para su posterior utilización, y disminuyendo así también pérdidas por filtración.

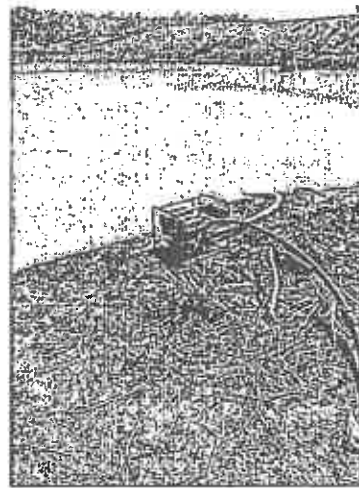

- ✓ **El tanque,** con una capacidad de 10.000 litros, situado en la cercanía de la balsa y de los invernaderos, está provisto de una serie de tuberías y mangueras con goteo para el regadío de los distintos viveros, según se necesite.

Servicios comprendidos en la actividad²⁶

Dotar a Nyumbani Village de un sistema de recogida y distribución de agua de lluvia, que permitan no perder este recurso tan valioso, que aunque a veces escaso, viene de forma torrencial no dando tiempo a la filtración. La idea del tanque de agua no solo permite almacenar esta agua, si no que permite su redistribución de una manera sencilla y según necesidad, eliminando pérdidas.

Con este incremento de disponibilidad de agua se pretende obtener los siguientes beneficios:

- Aumento de la cantidad de agua disponible para la irrigación, de tal forma que no utilicen agua

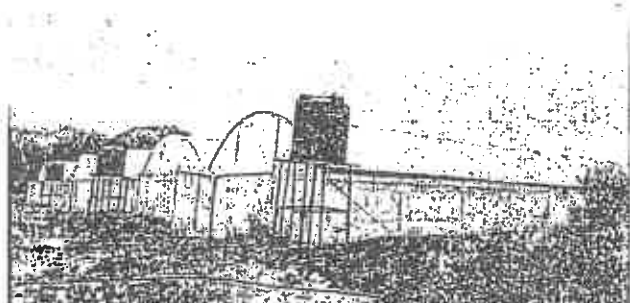

MP LA MM 17 UB 29



doméstica para regadío

- Incrementar el regadío de las fases jóvenes de las arboledas de Meliá, básicos para la autosostenibilidad de la aldea.
- Aumentar y mejorar la variedad de frutales y vegetales sembrados.
- Mejora de la salud de los niños/as y abuelas/os y aliviar los niveles de pobreza.
- Aumentar el porcentaje de auto sostenibilidad de la aldea en términos económicos y medio ambientales.

Breve descripción de la actividad²⁷

Instalación de bomba de agua con las siguientes características:

- Altura de auto succión 7m
- Funciona con Diésel
- Potencia de la bomba 39m/hr
- Elevación de la bomba 84m
- Potencia del motor: 14hp
- Apertura de salida: 3"
- Tanque de 10.000 l de capacidad.

I. Recursos humanos asignados a la actividad²⁸

Tipo de personal	Número
Personal asalariado	0
Personal con contrato de servicios	0
Personal voluntario	2

J. Coste y financiación de la actividad

COSTE ²⁹	IMPORTE
Gastos por ayudas y otros	
f. Ayudas monetarias	
g. Ayudas no monetarias	
h. Gastos por colaboraciones y del órgano de gobierno	
Aprovisionamientos	
f. Compras de bienes destinados a la actividad	

MP



g. Compras de materias primas	
h. Compras de otros aprovisionamientos	
i. Trabajos realizados por otras entidades	
j. Pérdidas por deterioro	
Gastos de personal	
Otros gastos de la actividad	
s. Arrendamientos y cánones	
t. Reparaciones y conservación	
u. Servicios de profesionales independientes	297,60
v. Transportes	
w. Primas de seguros	
x. Servicios bancarios	270,65
y. Publicidad, propaganda y relaciones públicas	21,58
z. Suministros	
aa. Tributos	308,30
bb. Pérdidas por créditos incobrables derivados de la actividad	
cc. Otros gastos de gestión corriente	478,14
Amortización de Inmovilizado	
Gastos financieros	
Diferencias de cambio	
Adquisición de Inmovilizado	
COSTE TOTAL DE LA ACTIVIDAD	1.376,27

FINANCIACIÓN	IMPORTE
Cuotas de asociados	20,20
Prestaciones de servicios de la actividad (incluido cuotas de usuarios) ²⁰	
Ingresos ordinarios de la actividad mercantil ³¹	2,91

MP W m m H 19 29



Rentas y otros ingresos derivados del patrimonio	
Ingresos con origen en la Administración Pública ³²	
g. Contratos con el sector público	
h. Subvenciones	
i. Conciertos	
Otros ingresos del sector privado	
g. Subvenciones	
h. Donaciones y legados	1.596,43
i. Otros	
¹ FINANCIACIÓN TOTAL DE LA ACTIVIDAD	1.619,54

K. Beneficiarios/as de la actividad

Número total de beneficiarios/as:

Más de 1.500 beneficiarios totales, entre los que se cuentan todos los habitantes de Nyumbani Village (huérfanos + profesores+ personal laboral + abuelos) y a los que hay que añadir a la población colindante como beneficiarios indirectos.

Clases de beneficiarios/as:

- Niños y niñas huérfanos, vulnerables y en riesgo de exclusión
- Abuelos y abuelas
- Profesorado y personal laboral de Nyumbani.
- Población vecinal de Nyumbani Village, que es una población pobre y bastante deprimida.

Requisitos exigidos para ostentar la condición de beneficiario/a:³³

Pertenecer a la comunidad de Nyumbani Village y/o ser residente de la comunidad vecinal.

Grado de atención que reciben los beneficiarios/as:

La atención que reciben los beneficiarios es alta y satisfactoria. Los residentes de la aldea reciben cuidados integrales, de calidad entre los que hay que resaltar la educación y atención sanitaria. Así mismo la aldea se dedica a la agricultura y forestación para conseguir grados de auto sostenibilidad, para lo que el agua obtenida a través de este proyecto contribuye ampliamente.

L. Resultados obtenidos y grado de cumplimiento

Resultados obtenidos con la realización de la actividad:

MP W M M JH

EB M



- Mayor disponibilidad de agua para el uso doméstico
- Mayor disponibilidad para la ganadería.
- Mayor disponibilidad para la irrigación de los cultivos.
- Mayor disponibilidad de agua para la reforestación de arboles Melia.

Grado o nivel de cumplimiento de los fines estatutarios:

Este proyecto cumple 100% con los fines estatutarios, en especial a los fines 1, 2, 4 y 5:

Fin # 1.- Cooperando para erradicar la pobreza, la mejora del medioambiente y promoción de la salud de las comunidades y pueblos desfavorecidos, en especial en África Oriental.

Fin # 2.- Promover asuntos que afectan a los derechos humanos, el medioambiente, las necesidades humanas, y consecuencias de la pobreza y el desarrollo.

Fin # 4.- Protección, defensa y educación de grupos de población africana más vulnerables.

Fin # 5.- Cooperación económica y financiera destinadas a proyectos de desarrollo agroalimentario educativo sanitario infraestructuras trasportes y otros.

4.3.b. Identificación de la actividad: Gestión de Residuos y Conservación del Medio Ambiente

Denominación de la actividad³⁴

Gestión de Residuos y Conservación del Medio Ambiental

Servicios comprendidos en la actividad³⁵

Proyecto de Mantenimiento de la Aldea y control del impacto ambiental: Este proyecto está dirigido para ayudar a la conservación del Village a largo plazo. El proyecto se ha dividido en dos acciones:

- a. **Mantenimiento de la aldea:** Este proyecto se ha conseguido integrar dentro del Centro de Formación Profesional, como parte de las *prácticas curriculares* de los alumnos antes de su graduación, como paso imprescindible en su preparación al mundo laboral.

En el presente año, y por escasez de presupuestos disponibles, la coordinación de este proyecto lo han realizado de manera coordinada, el director del Centro de Formación Profesional (CVTC), y el responsable de microcréditos. Ambos coordinadores estarían bastante involucrados en las actividades de los alumnos del CVTC, unos por ser el responsable de la educación, y el segundo por ser el responsable de la lección de los alumnos del CVTC aptos para recibir los microcréditos.

En este proyecto, se pretende que los alumnos del CVTC trabajen en la reparación de las estructuras del Village que están dañadas o estropeadas. Generalmente se centran más en las piletas de lavado de los clústeres, de puertas y ventanas y vallas de huertos.

MP



b. **Medio ambiente, y gestión de residuos:** la residuos es muy importante para Nyumbani, y realizando mucho esfuerzo en educar y este sentido, ya que culturalmente, el limpieza y reciclado es muy diferente en

En los meses de verano, se han realizado incentivo propuestos por los voluntarios, tales de limpieza, seminarios de salud e higiene de residuos (plásticos, pilas, etc.) en el medio

Los trabajadores sociales y profesores de los controlando y motivando a lo largo de todo el aspecto a través de con juegos básicos (Taka-conferencias).



gestión de se está mentalizar en concepto de Kenia.

eventos de como concursos personal, impacto ambiente, etc.

colegios siguen año en este taka) y

Breve descripción de la actividad³⁶

- Identificación de necesidades a través del coordinador y reparaciones a través de los estudiantes del CVTC en prácticas.
- Reparación de elementos en mal estado.
- Fabricación de papeleras y puntos limpios.
- Cursos y seminarios sobre gestión de residuos.
- Creación de clubs dedicados al medio ambiente en el Lawson Hight School.

Recursos humanos

M. asignados a la actividad³⁷

Tipo de personal	Número
Personal asalariado	0
Personal con contrato de servicios	0
Personal voluntario	10

N. Coste y financiación de la actividad

COSTE ³⁸	IMPORTE
Gastos por ayudas y otros	
i. Ayudas monetarias	
j. Ayudas no monetarias	
k. Gastos por colaboraciones y del órgano de gobierno	
Aprovisionamientos	

MP W M MTH 22 ~~EF~~ EF De 29/1



k. Compras de bienes destinados a la actividad	
l. Compras de materias primas	
m. Compras de otros aprovisionamientos	
n. Trabajos realizados por otras entidades	
o. Pérdidas por deterioro	
Gastos de personal	
Otros gastos de la actividad	
dd. Arrendamientos y cánones	
ee. Reparaciones y conservación	
¹ ff. Servicios de profesionales independientes	297,60
gg. Transportes	
hh. Primas de seguros	
ii. Servicios bancarios	270,64
jj. Publicidad, propaganda y relaciones públicas	21,57
kk. Suministros	
ll. Tributos	308,30
mm. Pérdidas por créditos incobrables derivados de la actividad	
nn. Otros gastos de gestión corriente	478,14
Amortización de inmovilizado	
Gastos financieros	
Diferencias de cambio	
Adquisición de inmovilizado	
COSTE TOTAL DE LA ACTIVIDAD	1.376,25

FINANCIACIÓN	IMPORTE
Cuotas de asociados	20,20
Prestaciones de servicios de la actividad (incluido cuotas de usuarios) ³⁹	

MP *WMM* *HS* 23 *UB* *de* *29* *M*



Ingresos ordinarios de la actividad mercantil ⁴⁰	2,91
Rentas y otros ingresos derivados del patrimonio	
Ingresos con origen en la Administración Pública ⁴¹	
4 Contratos con el sector público	
5 Subvenciones	
6 Conciertos	
Otros ingresos del sector privado	
j. Subvenciones	
k. Donaciones y legados	1.596,41
¹ l. Otros	
FINANCIACIÓN TOTAL DE LA ACTIVIDAD	1.619,52

O. Beneficiarios/as de la actividad

Número total de beneficiarios/as:

Mas de 1.000 beneficiarios residentes en el Village. Todos los habitantes de Nyumbani Village (huérfanos + profesores+ abuelos) A los que hay que añadir a la población colindante como beneficiarios indirectos.

Clases de beneficiarios/as:

- Niños y niñas huérfanos, vulnerables y en riesgo de exclusión, todos adoptados por Nyumbani Village.
- Abuelos y abuelas.
- Profesorado y personal laboral.
- Población colindante de Nyumbani Village.

Requisitos exigidos para ostentar la condición de beneficiario/a:⁴²

Ser residentes de Nyumbani Village o de la zona vecinal, la cual es un área deprimida económicamente.

Grado de atención que reciben los beneficiarios/as:

La atención de los beneficiarios es alta y satisfactoria. El hecho de tener un mantenimiento adecuado de la aldea de Nyumbani y limpia de residuos, es parte del gran beneficio y cuidados de alta calidad que reciben sus habitantes.

P. Resultados obtenidos y grado de cumplimiento

MP WMM #

24



4.4: PROYECTO: ESTUDIO PARA LA MEJORA DE LA CARRETERA KWA VONZA-NYUMBNI VILLAGE.

4.1.a. Identificación de la actividad °:

Mejora de las condiciones de accesibilidad a Nyumbani Village mediante la construcción de la "kua vonza-nyumbani Village road"

Otros Servicios comprendidos en la actividad⁴³

Arreglo de la carretera, alcantarillado, desagüe, cunetas y servicios

Breve descripción de la actividad⁴⁴

Nyumbani Village se ubica en una zona rural, a 170 km, aproximadamente tres horas al Este de Nairobi, en el condado de Kitui. El poblado se sitúa sobre un terreno semiárido y muy aislado, sin acceso a servicios públicos como electricidad o saneamiento y con suministro de agua limitado, que con el tiempo han sido provistos con diversas instalaciones para su obtención y conservación (pozos, tanques, balsas, etc.)

Se accede a la aldea por un camino rural de tierra desde Kwa Vonza Junction-Kithuyani de 7,2 km de distancia hasta la entrada a Nyumbani Village, que se encontraba en muy malas condiciones y permanecía prácticamente intransitable desde las últimas temporadas de lluvias acaecidas en el 2019. Las temporadas de lluvias en el condado de Kitui, se distribuyen principalmente en dos estaciones lluviosas: largas lluvias de marzo a mayo, y cortas lluvias de octubre a diciembre. Estas pautas meteorológicas se hacen, de año en año, cada vez más impredecibles, cayendo en ocasiones de manera muy corta pero muy torrencial.

La carretera a la aldea fue seriamente dañada en 2019 como resultado de las lluvias torrenciales, causando dos grandes corrimientos de tierra en el camino, quedando casi inservible, con un deterioro permanente, y obligando a todos sus habitantes a dar un rodeo de más de 45 minutos. Este problema afectó negativamente a las ya difíciles condiciones de vida de alrededor de más de 2.000 personas (niños, profesores y trabajadores de la aldea, abuelos, vecindad), dificultando enormemente el transporte de suministros básicos como alimentos y medicinas, así como el acceso a servicios de salud hospitalarios y los desplazamientos del profesorado y personal de Nyumbani Village. La mala condición del camino dificulta de manera especial las situaciones de emergencias médicas en las que es necesario trasladar a los enfermos al hospital más próximo, situado a 39 Km.

Este proyecto se ha realizado en varias fases;

- ✓ Fase de gestión y desarrollo del proyecto técnico, realizada en el año 2021.
- ✓ Fase de licitación y construcción: realizado en el año 2022
- ✓ Fase de finalización, revisión y desarrollo de protocolo de mantenimiento: se espera se realice en el año 2023

La segunda fase de licitación y construcción se ha llevado a cabo con éxito en el año 2022, dentro de los plazos esperados, dando como resultado una mejora significativa del acceso de los residentes de esta aldea (niños, abuelos/as de los niños, profesorado y personal local



Resultados obtenidos con la realización de la actividad:

- Unas instalaciones mejor mantenidas y en buen estado.
- Instalaciones limpias y libres de residuos tóxicos.
- Conservación del medio ambiente con el consiguiente beneficio en la salud de los habitantes del Village.

Grado o nivel de cumplimiento de los fines estatutarios:

Este proyecto cumple 100% con los fines estatutarios, en especial a los fines 1, 2, 4 y 5:

Fin # 1.- Cooperando para erradicar la pobreza, la mejora del medioambiente y promoción de la salud de las comunidades y pueblos desfavorecidos, en especial en África Oriental.

Fin # 2.- Promover asuntos que afectan a los derechos humanos, el medioambiente, las necesidades humanas, y consecuencias de la pobreza y el desarrollo.

Fin # 4.- Protección, defensa y educación de grupos de población africana más vulnerables.

Fin # 5.- Cooperación económica y financiera destinadas a proyectos de desarrollo agroalimentario educativo sanitario infraestructuras, transportes y otros.

MP W m m H E F A e g 1/1



de Nyumbani Village). de este proyecto ha poder contar con una bien trazada que utilizarse durante todo bajo cualquier climática.

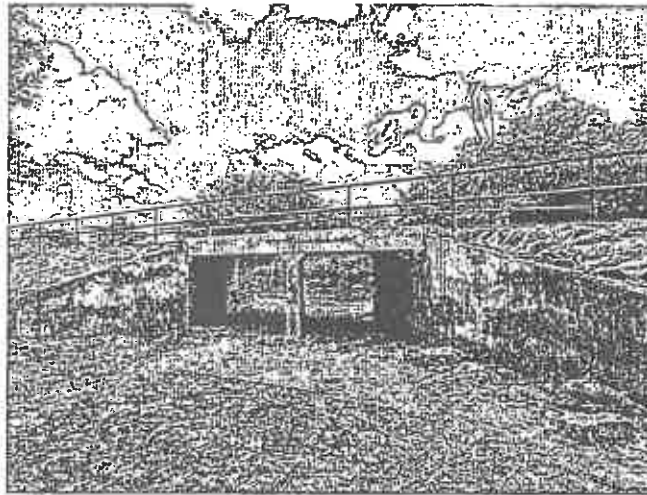

El resultado sido el carretera pueda el año y condición

El disponer de una en condiciones está facilitando el lo largo de todo el año, con el aislamiento de Village durante la lluvias; reduce el

carretera adecuadas tránsito a acabando Nyumbani época de tiempo de

los desplazamientos, lo cual es vital en el caso de emergencias médicas; facilita los desplazamientos del profesorado y personal de Nyumbani Village, permitiendo el desarrollo de las actividades diarias de la aldea sin interrupciones; y facilita las actividades comerciales al mejorar el acceso a los mercados cercanos y centros de abastecimiento. Adicionalmente, el acondicionamiento de la carretera permite el desarrollo de pequeños negocios en el territorio adyacente a Nyumbani Village, los cuales ya empiezan a proliferar por el área colindante.

En conclusión, el disponer de una carretera de acceso sostenible en Nyumbani Village garantiza y protege el derecho a la salud física y a un nivel de vida adecuado, para una población con un alto grado de vulnerabilidad, como son los niños huérfanos a causa del VIH/SIDA.

Q. Recursos humanos asignados a la actividad⁴⁵

Tipo de personal	Número
Personal asalariado	0
Personal con contrato de servicios	1 ingeniero autónomo
Personal voluntario	0

R. Coste y financiación de la actividad

COSTE ⁴⁵	IMPORTE
Gastos por ayudas y otros	
l. Ayudas monetarias	255.000,00
m. Ayudas no monetarias	
n. Gastos por colaboraciones y del órgano de gobierno	
Aprovisionamientos	

MP WMM H *[firmas]* 27 *[firmas]* eg y



p. Compras de bienes destinados a la actividad	
q. Compras de materias primas	
r. Compras de otros aprovisionamientos	
s. Trabajos realizados por otras entidades	
t. Perdidas por deterioro	
Gastos de personal	
Otros gastos de la actividad	
oo. Arrendamientos y cánones	
pp. Reparaciones y conservación	
¹ qq. Servicios de profesionales independientes	297,61
rr. Transportes	646,96
ss. Primas de seguros	
tt. Servicios bancarios	270,64
uu. Publicidad, propaganda y relaciones públicas	21,57
vv. Suministros	
ww. Tributos	308,31
xx. Perdidas por créditos incobrables derivados de la actividad	
yy. Otros gastos de gestión corriente	5.713,63
Amortización de inmovilizado	
Gastos financieros	
Diferencias de cambio	
Adquisición de inmovilizado	
COSTE TOTAL DE LA ACTIVIDAD	262.258,72

Mª L. M. J. H. 29 //



FINANCIACIÓN	IMPORTE
Cuotas de asociados	3.850,18
Prestaciones de servicios de la actividad (Incluido cuotas de usuarios) ⁴⁷	
Ingresos ordinarios de la actividad mercantil ⁴⁸	553,66
Rentas y otros ingresos derivados del patrimonio	
Ingresos con origen en la Administración Pública ⁴⁹	
j. Contratos con el sector público	
k. Subvenciones	
l. Concursos	
Otros ingresos del sector privado	
m. Subvenciones	
n. Donaciones y legados	304.212,20
o. Otros	
FINANCIACIÓN TOTAL DE LA ACTIVIDAD	308.616,04

S. Beneficiarios/as de la actividad

Número total de beneficiarios/as:

La población beneficiaria directa del proyecto está conformada por más de 2.500 personas. El desglose de beneficiarios directos es el siguiente:

Clases de beneficiarios/as:

- 100 familias residentes en Nyumbani Village, compuestas por 1.000 niños y 100 abuelos/as, al cuidado de estos niños. Se trata de niños y niñas huérfanos por causa del SIDA.
- Aproximadamente 200 niños de comunidades vecinas a Nyumbani Village que asisten a las escuelas de primaria y secundaria. Estos alumnos restantes provienen de la comunidad vecinal, una zona pobre y árida donde se instalan familias en pequeñas chabolas aisladas a lo largo del monte y que se dedican a hacer labores de cultivos en los campos, o simplemente hacer carbón quemando matojos y maderas, para luego vender en los bordes de caminos y carreteras. Por último, hay un pequeño número de alumnos que son los hijos de los trabajadores de Nyumbani, ya sean personal fijo o temporal. Dentro de las prestaciones, Nyumbani Village ofrece la

MP WA MMH 29 UB De 29



posibilidad de educación a todos estos niños y niñas.

- c) El profesorado de Nyumbani Village, del que forman parte un total de 50 personas (24 profesores de primaria, 17 de secundaria y 9 del Centro de formación profesional) y el resto del staff conformado por 80 personas.
- d) Los 150 empleados que trabajan en las granjas y las huertas de Nyumbani Village.
- e) Alrededor de 1.000 miembros de los poblados vecinos que asisten al dispensario médico de la aldea.
- f) Resultaran beneficiarios indirectos del proyecto los habitantes de los poblados vecinos, familiares de los niños residentes en la aldea, colaboradores, visitantes, personal voluntario nacional e internacional que visita con cierta frecuencia Nyumbani Village. En total una cifra aproximada de 3.000 personas serán beneficiarios indirectos del proyecto.

Requisitos exigidos para ostentar la condición de beneficiario/a:⁵⁰

- Pertenecer a la Comunidad de Nyumbani Village.
- Ser personal trabajador de Nyumbani Village.
- Vivir en las inmediaciones de Nyumbani Village.
- Tener relación laboral, social o empresarial con Nyumbani Village, que obligue a visitar Nyumbani Village.

Grado de atención que reciben los beneficiarios/as:

La atención a los beneficiarios se ha mejorado notablemente con esta carretera, lo que está demostrado ampliamente por el grado de implicación de todas las partes.

Cabe resaltar el elevado grado de implicación local que se ha registrado a lo largo de todas las fases de identificación de la propuesta.

La población beneficiaria ha tomado un papel central en el diagnóstico e identificación de las necesidades que fundamentan esta propuesta.

Las autoridades locales han manifestado su apoyo al proyecto. La iniciativa cuenta con el apoyo del jefe de Kwa Vonza, bajo cuya jurisdicción se encuentra el camino de acceso a Nyumbani Village.

La comunidad vecinal se ha beneficiado, obteniendo trabajos y participando en las labores de limpieza y construcción, siempre en la medida de sus posibilidades.

Nyumbani Village ha manifestado su compromiso de cara a la sostenibilidad de la carretera, responsabilizándose del futuro mantenimiento de la misma.

T. Resultados obtenidos y grado de cumplimiento

Resultados obtenidos con la realización de la actividad:

R.1. Mejorar la calidad de vida de 1.000 niños huérfanos a causa del VIH/SIDA y 100 cuidadores (abuelos/as) residentes en Nyumbani Village, y un total de casi 5.500 beneficiarios directos e indirectos.

MP 30



El disponer de una carretera transitable durante todo el año, facilitarse la movilidad de la población residente en la aldea. Es necesario resaltar que la carretera ampliará su acceso a servicios sociales básicos y, en particular, la evacuación de pacientes al hospital más cercano en caso de emergencias medicas.

R.2. Fomentar el desarrollo de actividades económicas en Nyumbani Village mediante la provisión de acceso permanente a los mercados locales.

Se facilitará el movimiento de mercancías durante todo el año mediante la reducción de los costes y el tiempo de transporte. Ello tendrá un impacto en los suministros a la aldea, así como en la comercialización de los productos (especialmente los perecederos). Nyumbani Village cuenta en su centro de formación profesional con una carpintería y una herrería donde se realizan trabajos y encargos que luego se transportan a otras comunidades. En concreto mobiliario, soldaduras, estructuras metálicas.

R.3. Favorecer la integración local y regional de Nyumbani Village.

El contar con una vía de comunicación adecuada para todo tipo de vehículos y disponible a lo largo de todo el año, favorecerá la integración económica y social de los residentes en Nyumbani Village. La aldea será cada vez más autosuficiente, a la vez que contribuirá a la economía local; y existirá una mayor interacción entre la población de la aldea y las comunidades locales cercanas. La mejora de la carretera facilitaría el acceso de las personas de las comunidades rurales vecinas en sus visitas al dispensario médico de Nyumbani Village.

Grado o nivel de cumplimiento de los fines estatutarios:

Este proyecto cumple 100% con los fines estatutarios, en especial a los fines 1, 2, 4 y 5:

Fin # 1.- Cooperando para erradicar la pobreza, la mejora del medioambiente y promoción de la salud de las comunidades y pueblos desfavorecidos, en especial en África Oriental.

Fin # 2.- Promover asuntos que afectan a los derechos humanos, el medioambiente, las necesidades humanas, y consecuencias de la pobreza y el desarrollo.

Fin # 4.- Protección, defensa y educación de grupos de población africana más vulnerables.

Fin # 5.- Cooperación económica y financiera destinadas a proyectos de desarrollo agroalimentario educativo sanitario infraestructuras transportes y otros.

MP WA MM JH ✓ EL RB AS EG



5. INFORMACIÓN GENERAL SOBRE MEDIOS DE LA ASOCIACIÓN⁵¹

A. Medios Personales⁵²

- Personal asalariado Fijo: 0

Número medio ⁵³	Tipo de contrato ⁵⁴	Categoría o cualificación profesional ⁵⁵
0		

- Personal asalariado No Fijo: 0

Número medio ⁵⁶	Tipo de contrato ⁵⁷	Categoría o cualificación profesional ⁵⁸
0		

- Profesionales con contrato de arrendamiento de servicios: 1

Número medio ⁵⁹	Características de los profesionales y naturaleza de los servicios prestados a la entidad
1	Ingeniero autónomo para asesoramiento en proyecto construcción de carretera

- Voluntariado: 28

Número medio ⁶⁰	Actividades en las que participan
16	Eventos solidarios, Redes Sociales, gestión de proyectos, divulgación, presentación a convocatorias solidarias, etc

Amigos de Nyumbani está integrada exclusivamente por voluntarios y no cuenta con personal fijo contratado. El número medio de voluntarios en el año 2022 fue de 28. 14 de ellos realizaron sus labores de voluntariado en Nyumbani Village, Kenia, mientras que los restantes ayudaron en otras actividades desde España, como colaboración en eventos solidarios, ayuda en redes sociales, elaboración de proyectos técnicos, etc.

B. Medios materiales

- Centros o establecimientos de la entidad

Número	Titularidad o relación jurídica	Localización
0		

Características

Amigos de Nyumbani tiene establecido su domicilio en la calle Jerez 3, portal B, Bajo C; un domicilio personal de uno de sus colaboradores, que permite su utilización para estos fines de una manera gratuita y que no genera ningún tipo de gastos de alquiler.

MP W MM JH P EB LB A eg



- Equipamiento

Número	Equipamiento y vehículos	Localización/identificación
0		

Todas las personas que colaboran con Amigos de Nyumbani lo hacen de una forma altruista y ponen sus recursos personales a disposición de la asociación para la consecución de los fines sociales.

C. Subvenciones públicas⁶¹

Origen	Importe	Aplicación
	0	

La totalidad de los ingresos de la Asociación, proceden de donaciones de particulares, institucionales y actos solidarios y premios cooperación al desarrollo, además de la aportación periódica de los socios que también contribuyen con colaboraciones especiales. La asociación no ha recibido ninguna subvención de algún organismo público en el 2022.

La asociación tiene una actividad residual de venta de productos que se fabrican en el proyecto, que en 2022 fueron 565,28 euros.

6. RETRIBUCIONES DE LA JUNTA DIRECTIVA

De acuerdo con nuestra ideología y estatutos, los miembros de la Junta Directiva de Amigos de Nyumbani desarrollan su actividad de forma gratuita, sin percibir sueldos, dietas, y/o remuneración alguna de la asociación, ni en el desempeño de sus funciones, ni por funciones distintas a las ejercidas como miembros de la junta.

A. En el desempeño de sus funciones:

Concepto ⁶²	Origen ⁶³	Importe

B. Por funciones distintas a las ejercidas como miembro de la Junta Directiva

Puesto de trabajo	Habilitación estatutaria ⁶⁴	Importe
0		

7. ORGANIZACIÓN DE LOS DISTINTOS SERVICIOS, CENTROS O FUNCIONES EN QUE SE DIVERSIFICA LA ACTIVIDAD DE LA ENTIDAD

Miembros de la Junta directiva de Amigos de Nyumbani
--

(Handwritten signatures and initials)



Firma de la Memoria por los miembros de la Junta directiva u órgano de representación de la entidad

Nombre y Apellidos	Cargo	Firma
Amor Sola Menéndez	Presidenta	
Izabella Ozieblo Rajkowska	Vicepresidenta	
Elena González Briones	Secretaria	
Ester Calvo Ramírez	Vocal	
Ángela de Hoyos Limón Sequeiros	Vocal	
Mercedes Martínez Moreno	Vocal	
Maureen Perdue	Vocal	
Marta Morales Solá	Vocal	
Elisa Barahona Nieto	Vocal	

1

29